

## SOLVENTIS AURA IBERIAN EQUITY FI

Nº Registro CNMV: 5434

**Informe** Trimestral del Primer trimestre de 2022

**Gestora:** SOLVENTIS S.G.I.I.C., S.A.

**Depositario:** CACEIS Bank Spain  
SAU

**Auditor:**  
PRICEWATERHOUSECOOPERS  
AUDITORES, S.L

**Grupo Gestora:** SOLVENTIS  
S.G.I.I.C., S.A.

**Grupo Depositario:** CREDIT  
AGRICOLE

**Rating Depositario:** Baa1

**Fondo por compartimentos:** NO

Existe a disposición de los partícipes un informe completo, que contiene el detalle de la cartera de inversiones y que puede solicitarse gratuitamente en AV. DIAGONAL, 682 5ª PLANTA 08034 - BARCELONA (BARCELONA), o mediante correo electrónico en MIDDLEOFFICEIIC@SOLVENTIS.ES, pudiendo ser consultados en los Registros de la CNMV, y por medios telemáticos en www.solventis.es.

La Entidad Gestora atenderá las consultas de los clientes, relacionadas con las IIC gestionadas en:

### Dirección

AV. DIAGONAL, 682 5ª PLANTA 08034 - BARCELONA (BARCELONA)

### Correo electrónico

MIDDLEOFFICEIIC@SOLVENTIS.ES

Asimismo cuenta con un departamento o servicio de atención al cliente encargado de resolver las quejas y reclamaciones. La CNMV también pone a su disposición la Oficina de Atención al Inversor (902 149 200, e-mail: inversores@cnmv.es).

## INFORMACIÓN FONDO

Fecha de registro: 21-02-2020

### 1. Política de inversión y divisa de denominación

#### Categoría

Vocación inversora: Renta Variable Euro

Perfil de riesgo: 6

#### Descripción general

Política de inversión:

El Fondo tendrá una exposición mínima a renta variable del 75%. Como mínimo un 75% de la exposición a renta variable se invertirá en emisores radicados en España (mayoritariamente) y Portugal, siendo el resto de la exposición a renta variable de emisores y mercados OCDE. Se invertirá en valores de alta, mediana y baja capitalización bursátil.

Habitualmente la inversión en RV en España y Portugal será superior al 75% del patrimonio El fondo, podrá mantener porcentajes relevantes de su patrimonio en posiciones de renta variable en compañías de baja capitalización (small caps), o con un nivel de bajo rating, lo que puede influir negativamente en la liquidez del Fondo.

El resto de la exposición estará en activos de RF, pública o privada (incluyendo depósitos a la vista o con vencimiento inferior a 1 año en entidades de crédito de la UE o de estados miembros de la OCDE), siendo al menos el 50% de la exposición el rating mínimo de sus emisores BBB+ (S&P) y equivalentes, y el resto de emisiones podrá mantenerse en emisores non investment grade. La duración media de la cartera de RF será inferior a 5 años. Los emisores de los activos de la RF serán procedentes de la Zona Euro.

La Sociedad podrá invertir hasta un 10% en IICs financieras, incluidas las del grupo.

La exposición total a riesgo divisa podrá alcanzar como máximo un 15%.

El grado máximo de exposición al riesgo de mercado a través de instrumentos financieros derivados es el importe del patrimonio neto.

Se podrá invertir más del 35% del patrimonio en valores emitidos o avalados por un Estado de la UE, una Comunidad Autónoma, una Entidad Local, los Organismos Internacionales de los que España sea miembro y Estados con solvencia no inferior a la de España. La IIC diversifica las inversiones en los activos mencionados anteriormente en, al menos, seis emisiones diferentes. La inversión en valores de una misma emisión no supera el 30% del activo de la IIC.

Se podrá operar con derivados negociados en mercados organizados de derivados con la finalidad de cobertura y de inversión. Esta operativa comporta riesgos por la posibilidad de que la cobertura no sea perfecta y por el apalancamiento que conllevan. El grado máximo de exposición al riesgo de mercado a través de instrumentos financieros derivados es el importe del patrimonio neto.

ISF005434

página 1 de 13

**Operativa en instrumentos derivados**

Inversión y Cobertura para gestionar de un modo más eficaz la cartera

La metodología aplicada para calcular la exposición total al riesgo de mercado es el método de compromiso.

Una información más detallada sobre la política de inversión del fondo se puede encontrar en su folleto informativo.

**Divisa de denominación**

EUR

## 2) Datos económicos.

	Período actual	Período anterior	2022	2021
Índice de rotación de la cartera	0,10	0,02	0,10	0,04
Rentabilidad media de la liquidez (% anualizado)	-0,27	-0,42	-0,27	-0,15

Nota: El período se refiere al trimestre o semestre, según sea el caso. En el caso de IIC cuyo valor liquidativo no se determine diariamente, éste dato y el de patrimonio se refieren a los últimos disponibles

### 2.1.b) Datos generales.

Cuando no exista información disponible las correspondientes celdas aparecerán en blanco

	Período actual	Período anterior					
Nº de participaciones	413.959,37	431.526,30					
Nº de participes	180	178					
Beneficios brutos distribuidos por participación (EUR)	0,00	0,00					
Inversión mínima	.00 EUR						
¿Distribuye dividendos? NO							
Fecha	Patrimonio fin de periodo (miles de EUR)	Valor liquidativo fin del período (EUR)					
Período del informe	4.236	10,2332					
2021	4.682	10,8501					
2020	3.618	9,8320					
2019							
Comisiones aplicadas en el período, sobre patrimonio medio							
Comisión de gestión							
% efectivamente cobrado						Base de cálculo	Sistema imputación
Período			Acumulada				
s/patrimonio	s/resultados	Total	s/patrimonio	s/resultados	Total		
0,25	0,00	0,25	0,25	0,00	0,25	Mixta	al fondo
Comisión de depositario							
% efectivamente cobrado						Base de cálculo	
Período	Acumulada						
0,02	0,02		Patrimonio				
Nota: El periodo se refiere al trimestre o semestre, según sea el caso.							

## 2.2) Comportamiento

Cuando no exista información disponible las correspondientes celdas aparecerán en blanco

### A) Individual

#### Rentabilidad (% sin anualizar)

	Acumulado 2022	Trimestral				Anual			
		Último Trim (0)	Trim-1	Trim-2	Trim-3	2021	2020	2019	2017
Rentabilidad IIC	-5,69	-5,69	-1,02	1,06	0,32	10,35			

Rentabilidades extremas (i)	Trimestre actual		Último Año		Últimos 3 Años	
	%	Fecha	%	Fecha	%	Fecha
Rentabilidad mínima (%)	-4,54	04-03-2022	-4,54	04-03-2022		
Rentabilidad máxima (%)	2,91	09-03-2022	2,91	09-03-2022		

(i) Sólo se informa para las clases con una antigüedad mínima del periodo solicitado y siempre que no se haya modificado su vocación inversora.

Se refiere a las rentabilidades máximas y mínimas entre dos valores liquidativos consecutivos.

La periodicidad de cálculo del valor liquidativo es diaria.

Recuerde que rentabilidades pasadas no presuponen rentabilidades futuras. Sólo se informa si se ha mantenido una política de inversión homogénea en el periodo.

#### Medidas de riesgo (%)

	Acumulado 2022	Trimestral				Anual			
		Último trim (0)	Trim-1	Trim-2	Trim-3	2021	2020	2019	2017
Volatilidad(ii) de:									
Valor liquidativo	23,03	23,03	13,28	13,70	10,99	13,22			
Ibex-35	24,95	24,95	18,01	16,21	13,86	15,40			
Letra Tesoro 1 año	0,02	0,02	0,04	0,02	0,02	0,02			
Indice	23,38	23,38	16,84	15,43	13,25	15,30			
VaR histórico(iii)	14,96	14,96	15,27	15,31	15,66	15,27			

(ii) Volatilidad histórica: Indica el riesgo de un valor en un periodo, a mayor volatilidad mayor riesgo. A modo comparativo se ofrece la volatilidad de distintas referencias. Sólo se informa de la volatilidad para los periodos con política de inversión homogénea.

(iii) VaR histórico: Indica lo máximo que se puede perder, con un nivel de confianza del 99%, en el plazo de 1 mes, si se repitiese el comportamiento de la IIC de los últimos 5 años. El dato es a finales del periodo de referencia.

(continuación)

### Ratio de gastos (% s/ patrimonio medio)

Acumulado 2022	Trimestral				Anual			
	Ultimo trim (0)	Trim-1	Trim-2	Trim-3	2021	2020	2019	2017
0,32	0,32	0,30	0,30	0,31	1,23			

(iv) Incluye los gastos directos soportados en el periodo de referencia: comisión de gestión sobre patrimonio, comisión de depositario, auditoría, servicios bancarios (salvo gastos de financiación), y resto de gastos de gestión corriente, en términos de porcentaje sobre patrimonio medio del periodo. En el caso de fondos/compartimentos que invierten más de un 10% de su patrimonio en otras IIC este ratio incluye, de forma adicional al anterior, los gastos soportados indirectamente, derivados de esas inversiones, que incluyen las comisiones de suscripción y reembolso. Este ratio no incluye la comisión de gestión sobre resultados ni los costes de transacción por la compraventa de valores.

**Gráficos evolución valor liquidativo últimos 5 años**



**Rentabilidad trimestral de los últimos 3 años**

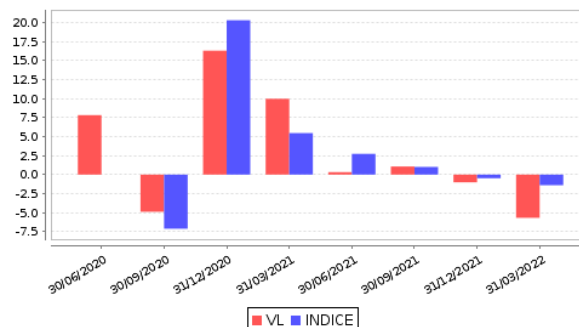

## B) Comparativa

Durante el periodo de referencia, la rentabilidad media en el periodo de referencia de los fondos gestionados por la Sociedad Gestora se presenta en el cuadro adjunto. Los fondos se agrupan según su vocación inversora.

Vocación inversora	Patrimonio gestionado* (miles de euros)	Nº de partícipes	Rentabilidad periodo media**
Renta Variable Mixta Internacional	12.491	131	-2,71
Renta Variable Euro	16.764	418	-8,71
Retorno Absoluto	7.115	236	-2,07
Renta Fija Euro	4.992	0	0,62
Total	41.363	785	-4,63

\*Medias.

\*\*Rentabilidad media ponderada por patrimonio medio (%) de cada FI en el periodo.

## 2.3) Distribución del patrimonio al cierre del período (Importe en miles de EUR)

Distribución del patrimonio	Fin período actual		Fin período anterior	
	Importe	% sobre patrimonio	Importe	% sobre patrimonio
(+) INVERSIONES FINANCIERAS	4.133	97,57	4.686	100,09
* Cartera interior	3.894	91,92	4.425	94,50
* Cartera exterior	239	5,65	262	5,59
* Intereses de la cartera de inversión	0	0,00	0	0,00
* Inversiones dudosas, morosas o en litigio	0	0,00	0	0,00
(+) LIQUIDEZ (TESORERÍA)	72	1,70	9	0,19
(+/-) RESTO	31	0,74	-13	-0,28
<b>PATRIMONIO</b>	<b>4.236</b>	<b>100,00</b>	<b>4.682</b>	<b>100,00</b>

### Notas:

El período se refiere al trimestre o semestre, según sea el caso.

Las inversiones financieras se informan a valor e estimado de realización.

## 2.4) Estado de variación patrimonial

	% sobre patrimonio medio			% variación respecto fin período anterior
	Variación período actual	Variación período anterior	Variación acumulada anual	
<b>PATRIMONIO ANTERIOR</b>	<b>4.682</b>	<b>6.989</b>	<b>4.682</b>	
+/- Suscripciones/ reembolsos (neto)	-3,90	-32,39	-3,90	-91,70
- Beneficios brutos distribuidos	0,00	0,00	0,00	0,00
+/- Rendimientos netos	-5,89	-2,50	-5,89	62,27
(+/-) Rendimientos de gestión	-5,57	-2,44	-5,57	56,91
+ Intereses	0,00	-0,01	0,00	-92,40
+ Dividendos	0,70	0,27	0,70	80,23
+/- Resultados en renta fija (realizadas o no)	0,00	0,00	0,00	0,00
+/- Resultados en renta variable (realizadas o no)	-4,38	-2,83	-4,38	6,71
+/- Resultados en depósitos (realizadas o no)	0,00	0,00	0,00	0,00
+/- Resultados en derivados (realizadas o no)	-1,89	0,12	-1,89	-1.145,77
+/- Resultados en IIC (realizadas o no)	0,00	0,00	0,00	0,00
+/- Otros resultados	0,00	0,00	0,00	-100,00
+/- Otros rendimientos	0,00	0,00	0,00	0,00
(-) Gastos repercutidos	-0,32	-0,05	-0,32	301,46
- Comisión de gestión	-0,25	-0,03	-0,25	391,39
- Comisión de depositario	-0,02	-0,02	-0,02	-33,25
- Gastos por servicios exteriores	-0,05	-0,03	-0,05	39,93
- Otros gastos de gestión corriente	-0,01	0,00	-0,01	-0,56
- Otros gastos repercutidos	0,00	0,03	0,00	-100,00
(+) Ingresos	0,00	0,00	0,00	0,00
+ Comisiones de descuento a favor de la IIC	0,00	0,00	0,00	0,00
+ Comisiones retrocedidas	0,00	0,00	0,00	0,00
+ Otros ingresos	0,00	0,00	0,00	0,00
<b>PATRIMONIO ACTUAL</b>	<b>4.236</b>	<b>4.682</b>	<b>4.236</b>	

Nota: El período se refiere al trimestre o semestre, según sea el caso.

### 3. Inversiones financieras

#### 3.1 Inversiones financieras a valor estimado de realización (en miles de EUR en porcentaje sobre el patrimonio, al cierre del período)

Descripción de la inversión y emisor	Divisa	Período actual		Período anterior	
		Valor de mercado	%	Valor de mercado	%
RV COTIZADA		3.894	91,91	4.413	94,22
RENTA VARIABLE		3.894	91,91	4.413	94,22
INVERSIONES FINANCIERAS INTERIOR		3.894	91,91	4.413	94,22
RV COTIZADA		239	5,65	262	5,58
RENTA VARIABLE		239	5,65	262	5,58
INVERSIONES FINANCIERAS EXTERIOR		239	5,65	262	5,58
INVERSIONES FINANCIERAS		4.133	97,56	4.675	99,80

Notas: El período se refiere al final del trimestre o semestre, según sea el caso.

\* Para los valores negociados habrá que señalar si se negocian en Bolsa o en otro mercado oficial.

Los productos estructurados suponen un 0.00 % de la cartera de inversiones financieras del fondo o compartimento.

**3.2 Distribución de las inversiones financieras, al cierre del período: Porcentaje respecto al patrimonio**

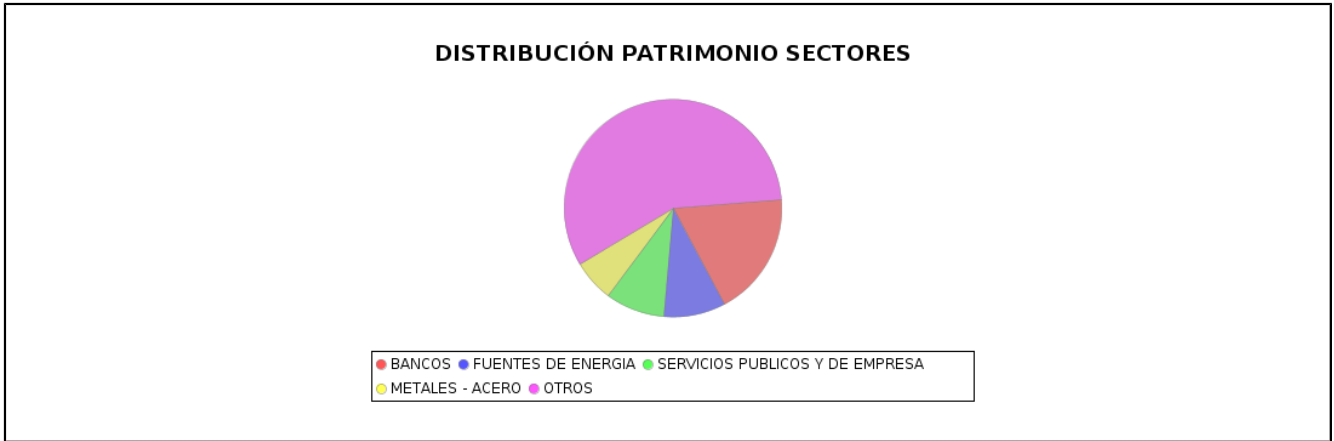

**3.3 Operativa en derivados. Resumen de las posiciones abiertas al cierre del periodo (importes en miles de EUR)**

	Instrumento	Importe nominal comprometido	Objetivo de la inversión



#### 4. Hechos relevantes

	SI	NO
a. Suspensión temporal suscripciones/reembolsos		X
b. Reanudación de suscripciones/reembolsos		X
c. Reembolso de patrimonio significativo		X
d. Endeudamiento superior al 5% del patrimonio		X
e. Sustitución de la sociedad gestora		X
f. Sustitución de la entidad depositaria		X
g. Cambio de control de la sociedad gestora		X
h. Cambio en elementos esenciales del folleto informativo		X
i. Autorización del proceso de fusión		X
j. Otros hechos relevantes		X

#### 5. Anexo explicativo de hechos relevantes

No ha tenido ningún tipo de hechos relevantes

## 6. Operaciones vinculadas y otras informaciones

	SI	NO
a. Partícipes significativos en el patrimonio del fondo (superior al 20%)		X
b. Modificaciones del escasa relevancia en el reglamento		X
c. Gestora y el Depositario son del mismo grupo (según artículo 4 de la LMV)		X
d. Se han realizado operaciones de adquisición y venta de valores en los que el depositario ha actuado como vendedor o comprador, respectivamente	X	
e. Se han adquirido valores o instrumentos financieros emitidos o avalados por alguna entidad del grupo de la gestora o depositario, o alguno de éstos ha actuado como colocador, asegurador, director o asesor, o se han prestado valores a entidades vinculadas		X
f. Se han adquirido valores o instrumentos financieros cuya contrapartida ha sido otra entidad del grupo de la gestora o depositario, u otra IIC gestionada por la misma gestora u otra gestora del grupo		X
g. Se han percibido ingresos por entidades del grupo de la gestora que tienen como origen comisiones o gastos satisfechos por la IIC	X	
h. Otras informaciones u operaciones vinculadas	X	

## 7. Anexo explicativo sobre operaciones vinculadas y otras informaciones

El depositario ha actuado como intermediario en la totalidad de las operaciones de Forex y REPO que ha realizado la IIC durante el periodo de referencia.

Solventis AV SA ha recibido comisiones en concepto de comisión de intermediación durante el periodo de referencia. : 0,66 - 0,01%

Solventis AV SA ha recibido comisión por mediación de IIC gestionadas por Solvenits SGIIC SA durante el periodo de referencia. : 1,29 - 0,03%

El depositario ha actuado como liquidador en la totalidad de las compras y ventas de títulos que ha realizado la IIC durante el periodo de referencia, excepto la operativa de derivados.

## 8. Información y advertencias a instancia de la CNMV

Sin advertencias

## 9. Anexo explicativo del informe periódico

### 1. Situación de los Mercados.

#### a. Visión de la gestora sobre la situación de los mercados.

El primer trimestre del año ha estado marcado tanto por la inquietud generada por el conflicto bélico como por la normalización de la política monetaria de los principales Bancos centrales con el objetivo de hacer frente a las presiones inflacionistas. Estos dos factores dejaron en segundo plano el escenario de finales de 2021, donde el mercado estaba focalizado en las restricciones ocasionadas por la variante ómicron, o los problemas relativos a la cadena de suministros y como afectaban a la recuperación económica.

La guerra en Ucrania ha sido un foco de incertidumbre relevante, añadiendo volatilidad en los mercados, ante la dificultad de predecir tanto el desenlace final de las negociaciones como el plazo de estas y los efectos derivados. A medida que avanzaba el conflicto se desencadenaron todo tipo de sanciones desde occidente a Rusia, con el objetivo de reducir las capacidades económicas de Rusia. Es importante destacar que las medidas aplicadas por EEUU han sido más agresivas que las aplicadas hasta el momento por Europa. Estados Unidos limitaba las conexiones entre el sistema financiero estadounidense y las empresas rusas, así como restricciones a nivel de deuda y capital. Por parte de Europa, con un tinte menos duro, se ha limitado el acceso de las entidades rusas a los mercados de capital, como a nivel financiero se ha bloqueado el acceso a pagos SWIFT a los bancos rusos. Adicionalmente, también se impusieron algunas sanciones sobre el sector energético relativamente leves para evitar interrumpir las compras a Rusia tanto de gas como de petróleo. Europa tiene una fuerte dependencia de Rusia en cuestiones energéticas, importando gas por encima del 40%, el petróleo en un 26% y alrededor del 46% en combustibles sólidos. Con estos niveles de importaciones Europa no cuenta con mucho margen de error ante la imposibilidad en el corto plazo de buscar otros proveedores. El problema de las materias primas actualmente radica en que el flujo se ha visto interrumpido por las limitaciones en el tráfico aéreo y marítimo entre Rusia y occidente tensionando aún más la cadena de suministros y afectando a la producción de determinados bienes.

Todos estos factores han provocado que la inflación se disparé aún más. En Estados Unidos el IPC alcanzaba niveles de 8,5% en marzo, mientras que en la Eurozona las tasas se situaban en 7,5%. Tanto la demanda de bienes que ha continuado frente a una oferta parcialmente restringida, como las restricciones persistentes en la oferta laboral que han resultado en inflación salarial, han provocado estos niveles de inflación no vistos desde principios de la década de 1980. Estas presiones inflacionistas han impactado en la hoja de ruta de los principales bancos centrales.

La Reserva Federal ha acelerado sus acciones, con una primera alza de tipos en marzo de 25 pb, y con la intención de ajustar el balance a partir del segundo semestre del año. La decisión fue unánime y pone de manifiesto que la entidad está dispuesta a sacrificar el crecimiento a cambio de controlar la inflación en el medio plazo. Las previsiones de crecimiento para EEUU se han rebajado hasta el 2,8% para 2022, si bien es cierto que para 2023 y 2024 se han mantenido intactas, al mantenerlas en 2,2% y 2,0% respectivamente. Las medidas restrictivas de la Fed, han reducido a medio plazo las expectativas sobre el comportamiento de la actividad en los próximos años y el mercado está cotizando una mayor probabilidad de recesión para 2024.

Por parte del BCE, el panorama es sensiblemente distinto, ya que las causas de la inflación no son exactamente las mismas que para Estados Unidos, y que las herramientas de las que se dispone son más estériles ante un incremento de precios por un choque de oferta. En la reunión de marzo, la entidad reforzaba su mensaje de tomar acciones en función de la evolución de los datos, acciones que serán medidas y meditadas. Entre otras medidas se ha anunciado por un lado el fin de las compras del programa PEPP, manteniendo la reinversión de sus vencimientos hasta finales de 2024, o el final del programa APP para el segundo trimestre y dejando la puerta abierta a una posible subida de tipos para este año.

Tanto el movimiento de los bancos centrales como el ruido generado por la guerra entre Rusia y Ucrania han jugado en contra del mercado de renta variable que en este primer trimestre a cotizado a la baja. Por el contrario, las fuertes expectativas de mayores tipos impulsó las ventas de valores de renta fija, llevando el bund alemán 10 años a rendir por encima del 0,70%, mientras que el treasury 10 años acabó el trimestre en niveles superiores al 2,4%. A nivel divisa, el mensaje más agresivo por parte de la Reserva Federal frente a otros bancos, ayudó que el dólar se apreciara situando el tipo de cambio en niveles de 1,10.

#### b. Decisiones generales de inversión adoptadas, impacto COVID-19

Las perspectivas de mercado para esta primera parte del año se mantienen, se espera un incremento sustancial de las curvas de rentabilidades y una inflación elevada. En línea con nuestras perspectivas, desde principios de año nuestras carteras están posicionadas cortas de duración en comparación con el índice de referencia y se mantiene la sobre exposición en crédito corporativo en detrimento de los bonos gubernamentales. En línea con las perspectivas de mercado seguimos manteniendo la misma estructura de cartera.

#### c. Índice de referencia

IBEX 35 Net Return Index (85%) y PSI Total Return Index (15%).

#### d. Evolución del Patrimonio, Partícipes, Rentabilidad y gastos de la IIC

- La Rentabilidad obtenida por la IIC en el período de referencia ha sido del -5,69%.

NOTA: Rentabilidades históricas no garantizan rentabilidades futuras. La rentabilidad de la presente Institución de Inversión Colectiva no está garantizada.

- Respecto al Patrimonio, éste se ha situado a cierre del período de referencia en 4.236.141,49? (-9,52% respecto el cierre del período de referencia anterior).

- En cuanto al número de Partícipes, la IIC ha cerrado el período con 180 partícipes titulares de 413.959,37 participaciones (+2 respecto el cierre del período de referencia anterior).

La ratio de gastos se sitúa en un 0,32% (al final del período de referencia).

Las retrocesiones por inversión en otras IICs del grupo han sido de 0,00 ? (acumulado al final del período de referencia).

#### e. Rendimiento de la IIC en comparación con el resto de IICs de la gestora

##### IIC Categoría Rentabilidad 1T Rentabilidad YTD

Solventis Atenea, SICAV SICAV. Global -2,88% -2,88%

Solventis Eos, SICAV SICAV. RV Euro -9,97% -9,97%

RG27, SICAV SICAV. Global -4,79% -4,79%

Inversiones Montllor, SICAV SICAV. Global -5,91% -5,91%

Patkanga, SICAV SICAV. Global -10,32% -10,32%

Long Term Investments, SICAV SICAV. Global -6,85% -6,85%

Seis Global Investment, SICAV SICAV. Global -9,25% -9,25%

Solventis Apolo Absolute Return, FI Fondo de Fondos. Retorno Absoluto -2,07% -2,07%

Solventis Eos European Equity, FI Fondo de Inversión. RV Euro -9,84% -9,84%

Altium Inver Plus, SICAV SICAV. Global -6,30% -6,30%

Solventis Aura Iberian Equity, FI Fondo de Inversión. RV Ibérica -5,69% -5,69%

Global Mix Fund, FI Fondo de Inversión. RV Global -2,71% -2,71%

Spanish Direct Leasing Fund FIL - Inst Fondo de Inversión Libre. 1,49% 1,49%

Spanish Direct Leasing Fund FIL - BP Fondo de Inversión Libre. 1,42% 1,42%

Spanish Direct Leasing Fund FIL II - PC Fondo de Inversión Libre. -0,94% -0,94%

Spanish Direct Leasing Fund FIL II - BP Fondo de Inversión Libre. -1,03% -1,03%

## 2. INFORMACIÓN SOBRE LAS INVERSIONES

### a. Inversiones concretas realizadas durante el período

Los cambios en la cartera durante el periodo:

Durante el periodo se decidió progresivamente sesgar la cartera hacia un escenario más complejo consecuencia de la situación tras la invasión de Ucrania. El impacto económico de los costes energéticos podría ser material. Se decide cubrir un 20% del patrimonio con futuros de Ibex35 con el fin de proteger el capital de los partícipes en una situación de elevada incertidumbre.

Renta Variable.- El peso de la renta variable a cierre del trimestre es de 98,19%

A cierre del periodo, las 5 compañías con más peso en cartera son:

Repsol SA 5,92  
Melia Hotels International 4,15  
Iberdrola SA 4,07  
Lar Espana Real Estate Socimi 3,62  
CIE Automotive SA 3,36

Derivados.-

A cierre del periodo la IIC no mantenía posiciones en productos derivados.

Inversiones en otras IIC.-

Al final del periodo el fondo no mantiene exposición en otras IIC.

Renta Fija.-

Al final del periodo el fondo no mantiene posiciones en renta fija.

b. Operativa del préstamo de valores

N/A

c. Operativa en derivados y adquisición temporal de activos

N/A

d. Otra información sobre inversiones

N/A

### 3. EVOLUCIÓN DEL OBJETIVO CONCRETO DE RENTABILIDAD

N/A

### 4. RIESGO ASUMIDO POR LA IIC

El mayor riesgo al que está expuesta actualmente el fondo es el riesgo de fluctuación del mercado de renta variable ya que, a cierre del semestre, se encuentra invertida en un 98,19% en Renta Variable.

### 5. EJERCICIO DE DERECHOS POLÍTICOS

Principios generales Solventis SGIC:

- Salvo circunstancias especiales que justifiquen el no ejercicio de los derechos políticos - en cuyo caso se informará de ello en los correspondientes informes anuales -, Solventis SGIC ejercerá por cuenta de las IIC gestionadas, los derechos de asistencia y voto en las Juntas Generales de las sociedades españolas, cuando (i) el emisor objeto de la participación de las IIC sea una sociedad española, (ii) la participación tenga una antigüedad superior a 12 meses y (iii) dicha participación represente, al menos, el uno por ciento del capital de la sociedad participada.
- Cuando se den las circunstancias anteriores, Solventis SGIC - en función de lo que considere más adecuado para la mejor defensa de los derechos de los partícipes y partícipes de las IIC -, asistirá a las Juntas Generales y ejercerá el voto en representación de las IIC o delegará su voto.
- El ejercicio del derecho de asistencia y voto en las Juntas Generales se realizará en beneficio exclusivo de las IIC.
- Con carácter general, el voto de la Sociedad será favorable respecto a todos los acuerdos que (i) doten de una mayor liquidez al valor, (ii) aumenten su volumen de negociación, o (iii) puedan generar un incremento en la rentabilidad de la inversión. Se exceptúan aquellas circunstancias extraordinarias que, justificadamente, aconsejen desviarse del anterior criterio por entender que pueda perjudicar el interés de los partícipes o partícipes.
- Solventis SGIC se reserva el derecho a no ejercer el derecho de voto
- Asimismo, se votará favorablemente la aprobación de las cuentas anuales si el informe de auditoría no contiene salvedades.
- Tanto la representación como el voto podrán ser delegados o ejercitados por vía electrónica en los casos en los que las sociedades habiliten medios de comunicación a distancia para los partícipes e inversores.

Derechos de voto en el período de referencia:

No se han ejercido derechos de voto durante el período de referencia.

### 6. INFORMACIÓN Y ADVERTENCIAS CNMV

ISF005434

N/A

#### 7. ENTIDADES BENEFICIARIAS DE LA IIC SOLIDARIA E IMPORTE CEDIDO A LAS MISMAS

N/A

#### 8. COSTES DERIVADOS DEL SERVICIO DE ANÁLISIS

El coste de Research devengado por la IIC durante el ejercicio ha sido de 1.092,25? (acumulado al final del período de referencia). El Research proporcionado corresponde a Renta Variable Española y Europea.

#### 9. COMPARTIMENTOS DE PROPOSITO ESPECIAL (SIDE POCKETS)

N/A

#### 10. RESUMEN PERSPECTIVAS DE MERCADOS Y SU EVOLUCIÓN PREVISIBLE

La evolución de los mercados en los próximos meses irá muy ligada a la evolución de la guerra y las presiones inflacionista que está provocando.

Por otra parte, estamos viendo como los casos graves de Covid cada vez son menores, a excepción de China dónde está habiendo nuevos confinamientos causados por su política de cero casos. Esto ha hecho que el ritmo de normalización de los cuellos de botella mundiales se vea u poco ralentizado. Estos nuevos confinamientos están haciendo que la situación económica del país asiático se vea dañada, lo cual creemos que va ayudar a rebajar las presiones inflacionistas sobre los precios de las materias primas.

Para los próximos meses creemos que las presiones inflacionistas deberían ir poco a poco estabilizándose ayudadas por las acciones de los bancos centrales de subidas de tipos de manera progresiva, por una normalización progresiva en los cuellos de botella y por una normalización de los precios en las materias primas provocada una menor demanda de materias primas de China.

A nivel microeconómico seguimos viendo una demanda del consumidor final fuerte, lo cual debería ayudar a una reactivación tanto del consumo como de las facilidades financieras. Así, esperamos que los activos con exposición al ciclo económico se vean beneficiados, principalmente renta variable en detrimento de activos monetarios o de retorno absoluto.

### 10. Información sobre las políticas de remuneración

Sin información

### 11. Información sobre las operaciones de financiación de valores, reutilización de las garantías y swaps de rendimiento total

Sin información